



Breast Density Assessment Software



Introduction au système Quantra™ 2.2

Guide de l'utilisateur

MAN-05503-902 Révision 002

HOLOGIC®

Quantra™

logiciels d'évaluation de la densité mammaire

Guide de l'utilisateur

pour la version logicielle 2.2

Référence MAN-05503-902

Révision 002

Novembre 2019

HOLOGIC®

Service technique

États-Unis : +1.877.371.4372

Europe : +32 2 711 4690

Asie : +852 37487700

Australie : +1 800 264 073

Siège : +1 781 999 7750

E-mail: BreastHealth.Support@hologic.com

© 2018-2019 Hologic, Inc. Imprimé aux États-Unis. La version originale du présent guide est rédigée en anglais.

Hologic, Cenova, C-View, Citra, Dimensions, EmphaSize, ImageChecker, LesionMetrics, Malc, PeerView, RightOn, SecurView, Selenia, 3Dimensions, et les logos associés sont des marques commerciales et/ou déposées de Hologic, Inc. et/ou de ses filiales aux États-Unis et/ou dans d'autres pays. Tous les autres noms de produits, marques commerciales et marques déposées sont la propriété de leurs détenteurs respectifs.

Ce produit peut être protégé par un ou plusieurs brevets américains ou étrangers, comme indiqué sur le site www.Hologic.com/patents.

Table des matières

Liste des figures	vii
Liste des tableaux	ix
1 : Introduction	1
1.1 Usage prévu	1
1.2 Utilisation de ce manuel	1
1.3 Ressources disponibles	2
1.4 Avertissements et mises en garde	2
1.5 Présentation de l'application Quantra	4
1.6 Avantages de l'application Quantra	4
1.7 Configuration système requise	5
1.8 Déclaration de garantie	6
2 : Traitement d'image et vues prises en charge	7
2.1 Traitement d'image	7
2.1.1 Serveur d'analyse d'images Cenova	7
2.1.2 Système Dimensions/3Dimensions	7
2.2 Systèmes d'acquisition d'images	8
2.3 Entrées et vues prises en charge	8
3 : Description de l'algorithme	11
3.1 Présentation de l'algorithme Quantra	11
3.2 Catégorie de densité Quantra (QDC)	11
3.3 Exemples de résultats Quantra	12
3.4 Illustrations des catégories de densité mammaire Quantra	13
3.5 Test de performances	14
Index	17

Liste des figures

Figure 1 : Traitement d'image par Quantra	9
Figure 2 : Catégories de densité Quantra	11
Figure 3 : Affichage des résultats Quantra sur une station de lecture de diagnostic typique.....	12
Figure 4 : Exemple de catégorie mammaire « a »	13
Figure 5 : Exemple de catégorie mammaire « b »	13
Figure 6 : Exemple de catégorie mammaire « c »	14
Figure 7 : Exemple de catégorie mammaire « d »	14

Liste des tableaux

Tableau 1 : Tableau de corrélation entre les valeurs QDC pour les images en 2D classiques	15
Tableau 2 : Tableau de corrélation entre les valeurs QDC pour les images de tomosynthèse.....	15

Chapitre 1 Introduction

Quantra™ est une application logicielle utilisée par les radiologues et qui fournit des estimations automatiques des catégories de composition mammaire à partir d'images de mammographie acquises au moyen de systèmes de mammographie numériques de Hologic. Ce logiciel est disponible comme option sous licence pouvant être utilisée sur le serveur d'analyse d'images Cenova™, sur certaines versions des systèmes de mammographie numériques Selenia® Dimensions®/3Dimensions™ ou sur tout autre serveur doté de fonctionnalités comparables, et conforme aux exigences de Quantra en matière d'entrées et de sorties de données.

Les informations contenues dans ce guide de l'utilisateur sont destinées à être utilisées comme référence par les radiologues et le personnel soignant qui doivent comprendre le fonctionnement de l'application Quantra et savoir comment intégrer l'évaluation de la densité mammaire dans leurs pratiques.

1.1 Usage prévu

RxOnly Attention : la loi fédérale américaine limite la vente de ce dispositif à un médecin ou sur son ordonnance.

L'application logicielle Quantra™ est conçue pour être utilisée avec des images mammographiques acquises par des systèmes de mammographie numériques. Le logiciel Quantra classe les densités mammaires en différentes catégories, ce qui peut s'avérer utile pour effectuer des évaluations plus homogènes de la composition du sein BI-RADS®, comme l'exigent les réglementations de certains États. Le logiciel Quantra rapporte un résultat pour chaque sujet, qui est destiné à aider les radiologues dans l'évaluation de la composition du tissu mammaire. Le logiciel Quantra fournit des informations complémentaires ; il ne s'agit pas d'une aide au diagnostic.

1.2 Utilisation de ce manuel

Ce manuel est organisé de la manière suivante :

- [Introduction](#) à la page 1 fournit une présentation de l'application Quantra, comprenant les caractéristiques, les avantages et les précautions d'utilisation.
- [Traitement d'image et vues prises en charge](#) à la page 7 explique comment les informations transitent par les systèmes dotés de l'application Quantra, présente les vues mammographiques numériques prises en charge et explique comment gérer le workflow.
- [Description de l'algorithme](#) à la page 11 décrit comment l'algorithme de Quantra analyse les images mammographiques numériques.

Ce manuel utilise les conventions suivantes pour fournir des informations techniques et des informations de sécurité présentant un intérêt particulier.



AVERTISSEMENT !

Une instruction qui, si elle n'est pas suivie, peut entraîner une situation dangereuse.



Attention :

Une instruction qui, si elle n'est pas suivie, peut entraîner des dommages au système.



Important

Une instruction dont le but est d'assurer des résultats corrects et des performances optimales, ou de préciser les limitations de l'appareil.



Remarque

Une information destinée à préciser une étape ou une procédure particulière.

1.3 Ressources disponibles

Outre ce guide de l'utilisateur, les ressources suivantes sont disponibles si vous avez besoin d'aide :

- **Formation** : la formation est disponible dans le cadre d'une formation en ligne qui se trouve sous la section Formation du site Web de Hologic (www.hologic.com).
- **Site Web** : le site Web de Hologic (www.hologic.com) fournit un accès aux versions électroniques des guides de l'utilisateur. Pour obtenir des exemplaires imprimés, contactez votre représentant Hologic.
- **Assistance technique et maintenance** : pour plus d'informations, reportez-vous à la page des droits d'auteur de ce guide.

1.4 Avertissements et mises en garde



Remarque

Pour connaître les avertissements et mises en garde liés à l'installation, l'utilisation et la maintenance du serveur Cenova, consultez le *Guide de l'utilisateur* de Cenova.

Pour connaître les avertissements et mises en garde liés à l'installation, l'utilisation et la maintenance du système de mammographie numérique Selenia Dimensions/3Dimensions, consultez le *Guide de l'utilisateur* de Selenia Dimensions/3Dimensions respectif.



Important :

Veillez noter les points suivants :

- L'application Quantra est destinée à fournir des informations complémentaires ; il ne s'agit pas d'une aide au diagnostic. Le radiologue doit baser son évaluation de la densité mammaire sur des images diagnostiques de qualité.
- Les performances de l'application Quantra n'ont été évaluées que pour les images correspondant aux quatre incidences standard : LCC, RCC, LMLO et RMLO.
- Les résultats ne sont pas rapportés pour :
 - Les images qui sont des vues « équivalentes » ou « équivalentes inversées » (par exemple, ML, XCCL ou LM, LMO).
 - Les images présentant des modifications de vues M, CV, ou S (vues agrandies, à clivage ou avec compression localisée).
 - Les images numérisées (images de films numérisés).
 - Images de synthèse en 2D.
- Les images sur lesquelles apparaissent des implants mammaires peuvent être traitées par l'application, même si elle n'est pas conçue pour cela. Il est probable que l'application produise des résultats Quantra imprécis pour les images de patientes contenant des implants mammaires.
- Les images de vues partielles du sein qui ne sont pas correctement identifiées comme telles peuvent être traitées par l'application, même si elle n'est pas conçue pour cela. Il est peu probable que l'application produise des résultats Quantra précis pour les images de vues partielles.
- L'application Quantra juge de la catégorie de la composition mammaire en fonction de la répartition et de la texture du tissu parenchymateux.



Remarque

L'application Quantra n'utilise **pas** de compression de données.

1.5 Présentation de l'application Quantra

Quantra est une application logicielle servant à produire des évaluations de la composition mammaire et à classer les seins par catégorie. Les seins se composent de graisse et de tissu fibroglandulaire. Le tissu fibroglandulaire, aussi appelé tissu dense, comporte un mélange de tissu conjonctif fibreux (stroma) et de tissu glandulaire (cellules épithéliales) et il apparaît généralement dans une couleur plus claire que les tissus environnants sur une image mammographique numérique. Les lésions anormales apparaissent brillantes sur une image de mammographie et peuvent être obscurcies ou masquées par du tissu fibroglandulaire.

L'algorithme de Quantra est conçu de façon à fournir des estimations des catégories de composition mammaire en analysant la répartition et la texture des structures de tissu parenchymateux, qui peuvent être responsables du masquage des lésions pendant la mammographie.



Remarque

Si les images de mammographie 2D classique et les images Hologic 3D Mammography™ sont fournies à l'application Quantra pour une étude Combo ou ComboHD, un seul ensemble de résultats Quantra (2D ou 3D™) sera généré.

1.6 Avantages de l'application Quantra

Ces dernières années, la communauté médicale a montré un intérêt croissant pour la compréhension des relations entre la morphologie générale du tissu mammaire et le risque de développer un cancer. Une grande partie de la littérature consacrée à l'analyse de la composition du tissu mammaire s'est focalisée sur des évaluations visuelles (humaines) du tissu mammaire.

Le système de classification le plus utilisé actuellement est l'échelle BI-RADS de l'atlas Breast Imaging Reporting and Data System (système de rapport et de données d'imagerie du sein), cinquième édition, qui a été développée par l'American College of Radiology (ACR). L'échelle BI-RADS fournit un système de classification normalisé de la composition du sein pour les examens mammographiques. L'ACR recommande aux radiologues exerçant aux États-Unis d'effectuer une évaluation visuelle de la composition du sein dans le cadre de la lecture d'un examen.

La caractérisation de la composition du sein, telle que décrite par l'échelle BI-RADS, dépend de l'évaluation de la structure du tissu et de la densité par le radiologue.

L'évaluation de la composition du sein selon la classification BI-RADS est difficile car une structure de tissu sur une image mammographique numérique peut ne pas correspondre à la densité sur la même image mammographique numérique et les tissus denses peuvent se trouver concentrés dans une même région du sein. Le radiologue doit décider de donner la priorité à la structure ou à la densité comme facteur déterminant de classification dans chaque cas. Cela, ajouté aux variations dans le traitement d'image et aux différences pouvant exister entre plusieurs observateurs, rend la classification de la composition imprécise et difficilement reproductible.

L'application Quantra a été développée pour fournir des estimations des catégories de composition du tissu mammaire. Au moyen d'un algorithme logiciel propriétaire, l'application Quantra analyse les images pour évaluer la répartition et la texture du tissu parenchymateux, puis classe les seins dans quatre catégories de composition mammaire.

L'application Quantra n'est pas destinée à remplacer l'évaluation de la composition BI-RADS. Elle est plutôt conçue pour être utilisée comme une technologie supplémentaire afin d'aider le radiologue à effectuer des évaluations plus homogènes de la composition du sein.

1.7 Configuration système requise

Ce tableau fournit les spécifications de configuration minimale recommandée pour le serveur exécutant l'application Quantra. Toutes les spécifications peuvent être modifiées sans préavis.

Système d'exploitation	Windows 7
Fréquence du processeur	2 GHz
Mémoire (RAM)	4 Go
Espace libre sur le disque dur	130 Go
Lecteur optique	DVD-ROM
Contrôleur d'interface réseau	100 Mb/s

1.8 Déclaration de garantie

Sauf en cas de mention contraire expresse dans le présent Contrat : i) Hologic garantit au Client initial que l'équipement qu'elle fabrique fonctionnera conformément aux spécifications produit publiées et ce, pendant un (1) an à compter de la date d'expédition ou, si une installation est nécessaire, à partir de la date d'installation (« Période de garantie ») ; ii) les tubes à rayons X utilisés pour la mammographie numérique sont garantis pendant vingt-quatre (24) mois, à savoir garantis à 100 % pendant les douze (12) premiers mois et garantis au prorata selon la méthode linéaire pendant les mois 13 à 24 ; iii) les pièces de rechange et les éléments reconditionnés sont garantis pendant le reste de la Période de garantie ou quatre-vingt-dix (90) jours à compter de l'expédition, selon le délai le plus long ; iv) les consommables sont garantis conformes aux spécifications publiées pendant une période prenant fin à la date de péremption indiquée sur leur emballage respectif ; v) le Logiciel sous licence est garanti pour un fonctionnement conforme aux spécifications publiées ; vi) Hologic garantit que les services sont exécutés dans les règles de l'art ; vii) l'équipement non fabriqué par Hologic est garanti par le fabricant concerné et ladite garantie peut s'étendre aux clients Hologic dans les limites autorisées par le fabricant de cet équipement non fabriqué par Hologic. Hologic ne garantit pas que les produits pourront être utilisés en continu ou sans erreur, ni que les produits fonctionneront avec des produits tiers non agréés par Hologic. Ces garanties ne s'appliquent pas à un article ayant été : (a) réparé, déplacé ou modifié par des personnes autres que le personnel de maintenance agréé par Hologic ; (b) soumis à des abus physiques (y compris thermiques ou électriques), des contraintes ou une utilisation inappropriée ; (c) conservé, entretenu ou utilisé en ne respectant pas les spécifications ou instructions d'Hologic applicables, ce qui inclut le refus d'installer les mises à niveau logicielles recommandées par Hologic ; ou (d) désigné comme un produit fourni sous une garantie autre que celle accordée par Hologic, fourni en tant que version préliminaire ou « en l'état ».

Chapitre 2 Traitement d'image et vues prises en charge

Ce chapitre explique comment les informations transitent sur des systèmes équipés de l'application Quantra et présente les vues mammographiques numériques prises en charge.

2.1 Traitement d'image

2.1.1 Serveur d'analyse d'images Cenova

L'application Quantra fonctionne sur un serveur d'analyse d'images Cenova qui prend en charge les images DICOM et traite les résultats produits par l'algorithme. Les flux d'image et de données sont généralement comme suit :

1. Les images sont acquises au moyen d'un système de mammographie numérique de Hologic.
2. Le système de mammographie numérique de Hologic envoie les images brutes au logiciel du serveur et envoie les images traitées à une station de lecture ou un PACS.
3. Le logiciel du serveur reçoit les images brutes, les groupe selon l'étude identifiée, puis transmet les études à l'application Quantra.
4. L'application Quantra analyse les images, fournit des résultats pour chaque étude sous forme d'un fichier .xml, puis transmet le fichier au logiciel du serveur.
5. Le logiciel du serveur génère les résultats sous la forme d'un rapport structuré (SR) DICOM ou d'une image de capture secondaire DICOM.
6. Pour chaque étude, la station de lecture affiche les résultats Quantra avec les images traitées fournies par le système de mammographie numérique de Hologic. Le radiologue peut ensuite consulter les résultats Quantra à tout moment dans le cadre de la procédure normale de lecture diagnostique.



Remarque

L'aspect des images sur la station dépend de la modalité d'acquisition et des fonctions d'affichage de la station. Il n'est pas affecté par l'application Quantra.

2.1.2 Système Dimensions/3Dimensions

L'application Quantra fonctionne sur la station d'acquisition Dimensions/3Dimensions appropriée. Les flux d'image et de données sont comme suit :

1. Le système génère des images radiographiques numériques sous deux formes :
 - Images pouvant être traitées par diverses applications logicielles (images brutes ; Quantra fonctionne sur des images brutes 2D ou 3D).
 - Images pouvant être affichées sur une station de lecture (images traitées).
2. Lorsque l'utilisateur ferme une procédure considérée comme terminée sur la station d'acquisition, l'application Quantra analyse les images brutes acquises et acceptées admissibles, génère les résultats de l'étude et fournit les résultats au logiciel de la station d'acquisition.

3. Le logiciel de la station d'acquisition génère les résultats sous la forme d'un rapport structuré (SR) DICOM ou d'une image de capture secondaire DICOM.
4. Pour chaque étude, la station d'acquisition affiche une représentation en miniature des résultats Quantra de l'étude.
5. Pour chaque étude, la station de lecture affiche les résultats Quantra avec les images traitées fournies par le système Dimensions/3Dimensions. Le radiologue peut ensuite consulter les résultats Quantra à tout moment dans le cadre de la procédure normale de lecture diagnostique.



Remarque

L'aspect des images sur la station dépend de la modalité d'acquisition et des fonctions d'affichage de la station. Il n'est pas affecté par l'application Quantra.

2.2 Systèmes d'acquisition d'images

L'application Quantra traite les images en provenance des systèmes de mammographie numérique de Hologic. L'application Quantra traite les images de mammographie 2D classique de Hologic et les images de mammographie des systèmes Hologic 3D Mammography™.¹

Que les images soient créées sur/transmises par un système de mammographie numérique de Hologic ou obtenues à partir d'un PACS, l'application Quantra est configurée pour recevoir des images brutes et non des images traitées. Dans la mesure où de nombreux sites ne stockent pas les images brutes, il est important d'avoir des images au format approprié pour l'application Quantra, pour tout besoin futur.

2.3 Entrées et vues prises en charge

L'application Quantra analyse les images de mammographie numérique conformes à la norme DICOM. L'application Quantra traite les quatre incidences de dépistage mammographique numérique :

RCC — Right Cranio-Caudal (Crânio-caudal droit)	LCC — Left Cranio-Caudal (Crânio-caudal gauche)
RMLO — Right Medio-Lateral Oblique (Médio-latéral oblique droit)	LMLO — Left Medio-Lateral Oblique (Médio-latéral oblique gauche)

Le logiciel du serveur lit l'en-tête DICOM de chaque image reçue et regroupe les images successives d'un même sujet en une étude avant de la soumettre à l'algorithme Quantra. Les critères suivants déterminent les images qui seront utilisées pour rapporter les résultats.

- Si une étude comprend exactement une image pour chacune des quatre incidences de dépistage, toutes les images sont traitées par l'application Quantra.

¹ L'application Quantra analyse les images de projection centrale 2D provenant de systèmes Hologic 3D Mammography™.

- Si une étude inclut plusieurs images de même incidence et latéralité (par exemple, deux vues RCC), les résultats sont déterminés uniquement à partir de la dernière image produite par le système de mammographie numérique de Hologic pour chacune des quatre incidences de dépistage. L'heure d'acquisition est incluse dans l'en-tête DICOM de chaque image.



Remarque

Cette règle connaît une exception lorsque l'application Quantra traite des images avec la modification de vue « Implant Displaced » (Prothèse déplacée) DICOM, même si elles sont acquises avant les vues Prothèse.

Par exemple, ce diagramme montre comment les images sont sélectionnées pour une étude qui inclut les quatre incidences de dépistage, une image RMLO supplémentaire et une image RXCCL.

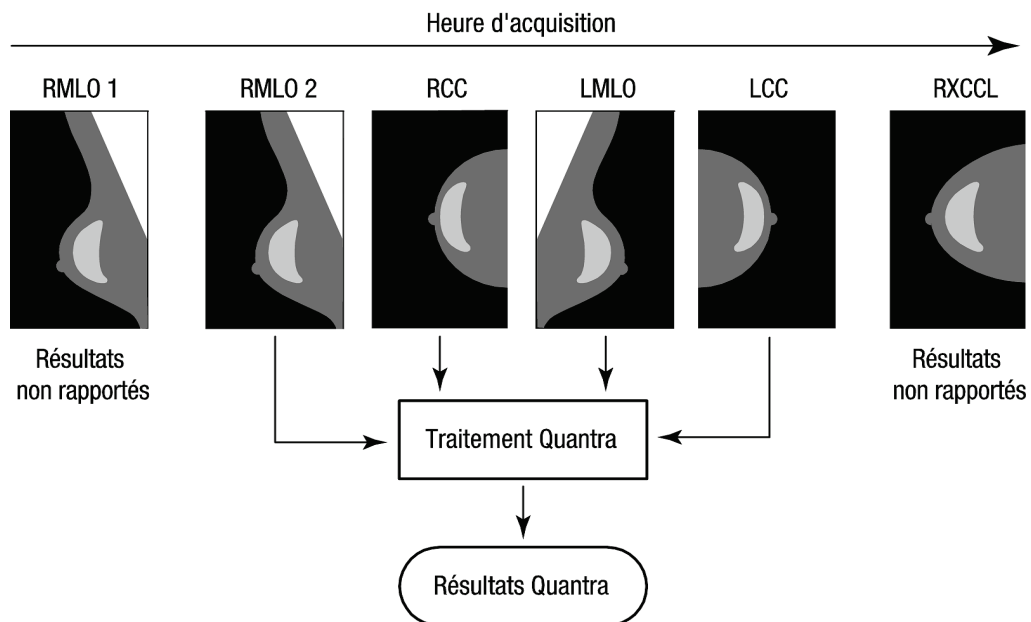

Figure 1 : Traitement d'image par Quantra

Le diagramme montre que lorsque l'application Quantra sélectionne les images, l'algorithme rapporte uniquement les résultats pour la dernière image RMLO acquise par le système de mammographie numérique de Hologic (avec les trois autres incidences de dépistage). En outre, même si l'image RXCCL est plus récente que l'image RCC, les résultats pour l'image RXCCL ne sont pas rapportés car l'application Quantra ne traite pas les vues équivalentes.

Chapitre 3 Description de l'algorithme

Ce chapitre décrit les algorithmes Quantra et les résultats produits lorsque l'application Quantra analyse des images mammographiques numériques.

3.1 Présentation de l'algorithme Quantra

L'application Quantra contient une hiérarchie d'algorithmes qui calculent des estimations de catégories de composition mammaire à partir d'images de mammographie numériques. L'application Quantra se sert également des données des pixels des images de mammographie numériques pour extraire des informations concernant la texture et la répartition du tissu mammaire. L'algorithme Quantra analyse les données des pixels provenant des images numériques pour la quantification des caractéristiques associées à la texture et à la structure du tissu fibroglandulaire. Ces caractéristiques sont ensuite également utilisées par un système de classification pour attribuer une catégorie de composition mammaire à chaque sein.

3.2 Catégorie de densité Quantra (QDC)

L'algorithme de l'application Quantra traite les données des pixels de l'image pour calculer diverses fonctions qui quantifient la répartition et la texture du tissu parenchymateux. Ces caractéristiques dépendent des variations des valeurs de pixels comprises dans les limites du sein. Les méthodes statistiques de quantification de la répartition et de la texture sous forme de caractéristiques numériques vont de l'estimation de la simple variation des valeurs de pixels à des méthodes plus complexes de saisie des propriétés, comme l'homogénéité de la répartition des valeurs de pixels. Une série de ces fonctions est ensuite analysée par un modèle de classificateur discriminatoire qui a été entraîné sur un grand nombre d'images catégorisées par des radiologues experts. En fonction du résultat du modèle, l'algorithme Quantra attribue une valeur de catégorie de composition mammaire QDC de a, b, c ou d à chaque sein, tel que décrit dans l'illustration ci-dessous. QDC vise à fournir une estimation de la composition mammaire globale en fonction de la répartition de la structure du tissu dense. L'attribution finale de la valeur QDC pour chaque patiente s'effectue avec la catégorie la plus dense des seins gauche et droit.

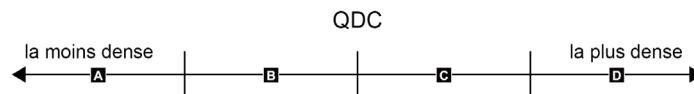

Figure 2 : Catégories de densité Quantra

3.3 Exemples de résultats Quantra

Cette section présente un exemple de résultat Quantra. L'exemple suivant montre comment la plupart des stations de lecture de diagnostic affichent les résultats Quantra produits au format d'image de capture secondaire DICOM.

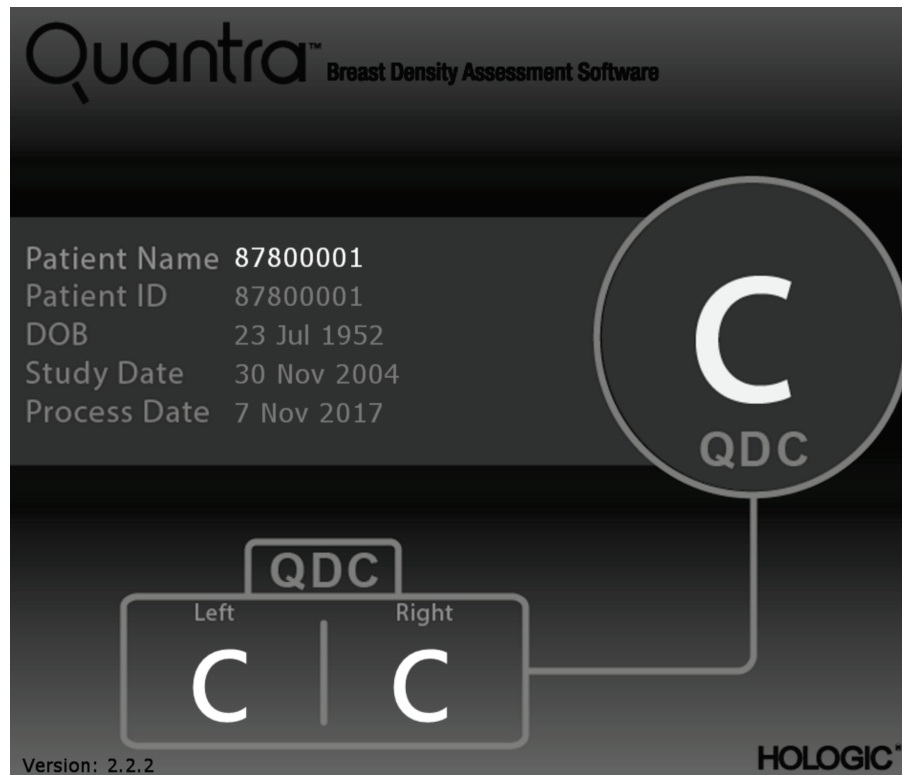

Figure 3 : Affichage des résultats Quantra sur une station de lecture de diagnostic typique

3.4 Illustrations des catégories de densité mammaire Quantra

Cette section présente des images d'un cas typique pour chaque catégorie de densité mammaire Quantra, suivies des résultats Quantra pour chaque cas, tels qu'ils apparaissent sur les stations de lecture de diagnostic.

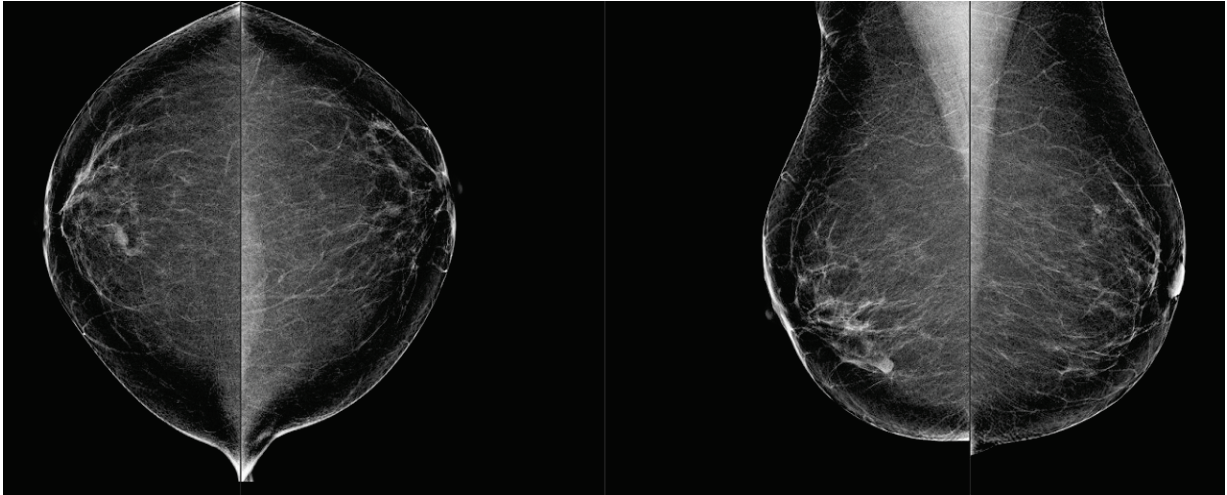

Figure 4 : Exemple de catégorie mammaire « a »

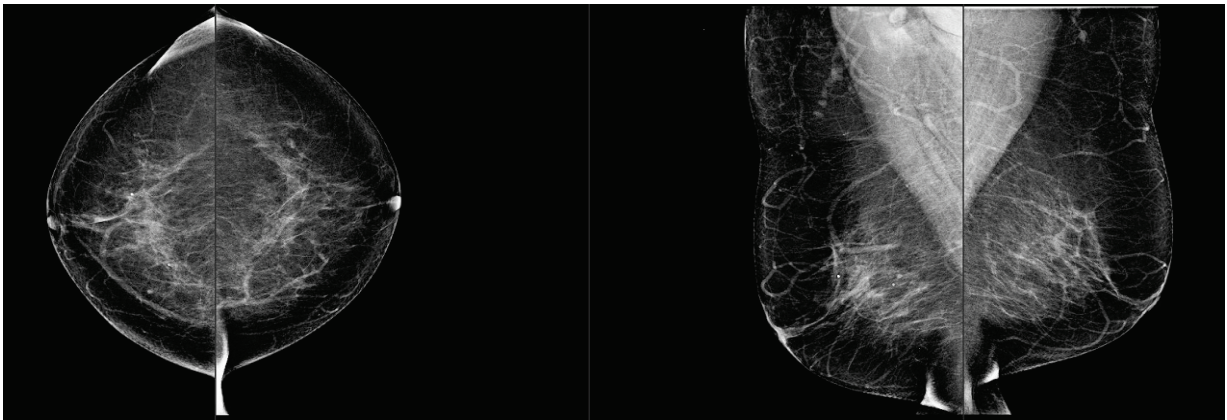

Figure 5 : Exemple de catégorie mammaire « b »

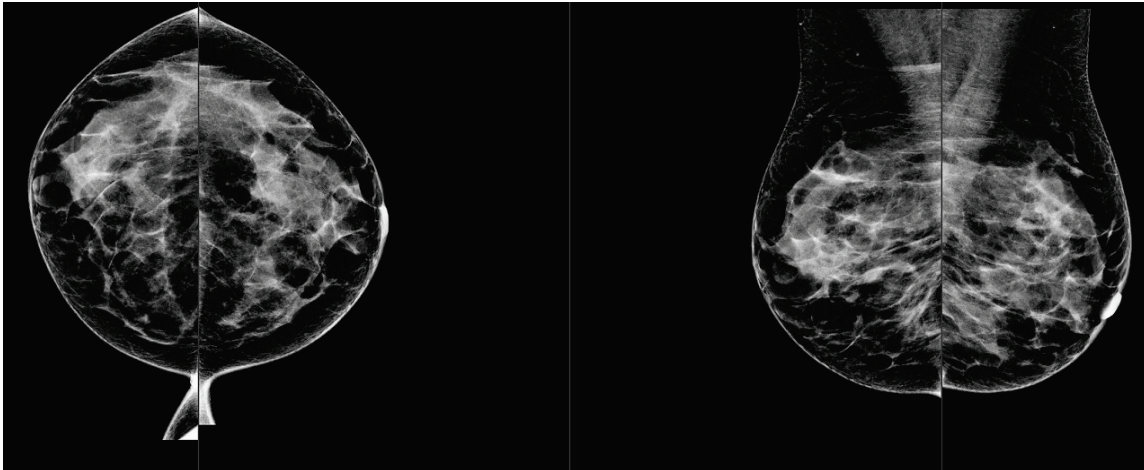

Figure 6 : Exemple de catégorie mammaire « c »

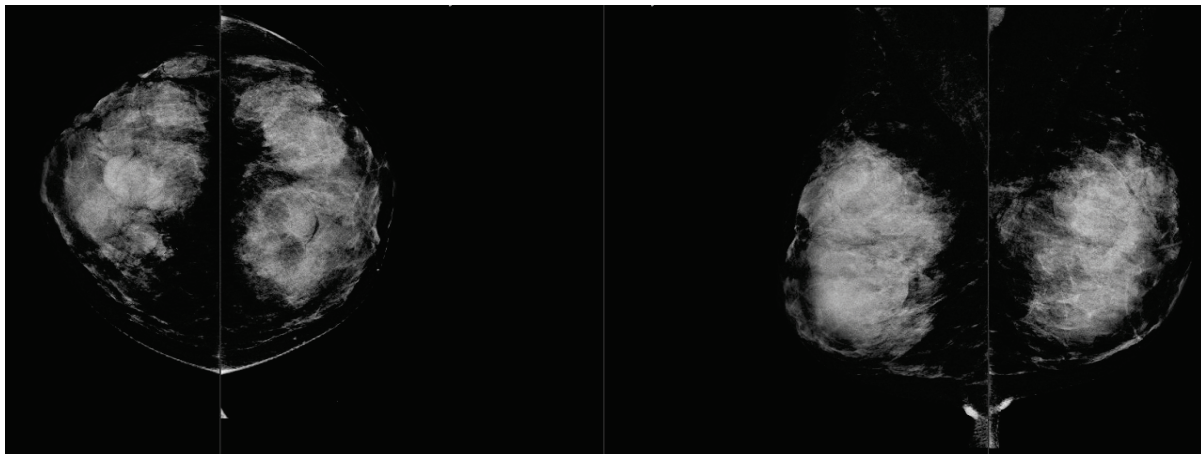

Figure 7 : Exemple de catégorie mammaire « d »

3.5 Test de performances

La précision de l'algorithme Quantra a été évaluée en utilisant un ensemble de 230 cas négatifs lus par 5 radiologues indépendants dans le but d'attribuer une catégorie de densité BI-RADS à l'aide du manuel ACR BI-RADS, cinquième édition, publié en 2013. Tous les cas ont été acquis via le système Selenia® Dimensions® de Hologic en mode « Combo », dans le cadre duquel des images de tomosynthèse et des images en 2D classiques sont acquises en utilisant la même compression du sein. Les radiologues ont étudié les images de tomosynthèse, ainsi que les images en 2D classiques, afin d'attribuer une catégorie de densité mammaire unique à chaque cas. La réalité de terrain de chaque cas a ensuite été obtenue en calculant la valeur médiane des catégories attribuées par 5 radiologues indépendants. Étant donné que l'algorithme Quantra prend en charge les images en 2D classiques et les images de tomosynthèse, il fut possible d'obtenir les valeurs QDC à partir de ces deux options.

Le tableau 1 présente une comparaison des résultats Quantra (images en 2D classiques) à la réalité de terrain des radiologues et la précision correspondante dans chaque catégorie. Le tableau 2 présente une comparaison des résultats Quantra (images de tomosynthèse) à la réalité de terrain des radiologues, et la précision correspondante dans chaque catégorie.

Tableau 1 : Tableau de corrélation entre les valeurs QDC pour les images en 2D classiques

Valeurs QDC Quantra 2.2 - 2D						
	a	b	c	d	En fonction du total de la catégorie	Précision
a	21	11	0	0	32	65,6%
b	9	64	8	0	81	79,0%
c	0	1	61	23	85	71,8%
d	0	0	1	31	32	96,9%
Total					230	

Tableau 2 : Tableau de corrélation entre les valeurs QDC pour les images de tomosynthèse

Valeurs QDC Quantra 2.2 - Tomo						
	a	b	c	d	En fonction du total de la catégorie	Précision
a	20	12	0	0	32	62,5%
b	11	61	9	0	81	75,3%
c	0	7	53	25	85	62,4%
d	0	0	1	31	32	96,9%
Total					230	

Index

A

avertissements
pour Quantra • 8

C

caractéristiques des images • 8
par Quantra • 7
configuration requise, matériel • 5

D

DICOM • 7
en-tête • 8

F

for Quantra
Système Senographe • 8

H

Hologic 3D Mammography • 8

M

mammographie numérique • 7, 8
mises en garde
pour Quantra • 8

P

projection centrale 2D • 8

Q

Quantra
caractéristiques des images • 8

R

résultats temporels
pour Quantra • 8
résultats, Quantra
format de sortie • 7

S

Siemens AG
système Mammomat Novation • 8
spécifications du serveur • 5
stations d'acquisition
pour Quantra • 8
stations de lecture
pour Quantra • 8
Système Selenia FFDM • 8
systèmes FFDM
pour Quantra • 8

T

traitement
par Quantra • 7

V

vues, prises en charge
pour Quantra • 8

HOLOGIC®



Hologic Inc.
36 Apple Ridge Road
Danbury, CT 06810 USA
1.800.447.1856
www.hologic.com

**Australia /
New Zealand**

Hologic (Australia) Pty Ltd.
Suite 402, Level 3
2 Lyon Park Road
Macquarie Park NSW 2113
Australia

Asia Pacific

Hologic Hong Kong, Inc.
7th Floor, Biotech Centre 2
No. 11 Science Park West Avenue
Hong Kong Science Park
Shatin, New Territories
Hong Kong



Hologic BVBA
Da Vincilaan 5
1930 Zaventem
Belgium
Tel: +32 2 711 46 80
Fax: +32 2 725 20 87



Référez-vous au site Web de l'entreprise pour connaître les différentes installations dans le monde.

www.hologic.com